Anul al 58-lea
8 Pagini

EXEMPLARUL { In România 3 lei / In străinătate 6 lei

Taxa poştală plătită în numerar conform aprobării Dir. G-le P. T. T. Nr. 24.464/939

Nr. 5 Luni 6 Ianuarie 1941
8 Pagini P III

UNIVERSUL

ABONAMENTE IN ŢARA Lei 200 pe 3 luni Lei 380 pe 6 luni. Lei 750 pe 12 luni. O lună Lei 80 In străinătate în raport cu tariful poştal şi valuta

ABONAMENTE IN ŢARA pe un an la UNIVERSUL COPIILOR ZIARUL CALATORIILOR, VESELIA, RADIO UNIV. şi UNIV. LITERAR câte 220 lei UNIV.-SPORT 500 lei

Fondator: LUIGI CAZZAVILLAN
Proprietar: „UNIVERSUL" S. A.
Inscris sub Nr. 160 Trib. Ilfov

CELE DIN URMA ŞTIRI DIN LUMEA INTREAGA, TELEGRAFICE ŞI TELEFONICE
REDACŢIA ŞI ADMINISTRAŢIA: BUCUREŞTI, STR. BREZOIANU No. 23-25
CENTRALA TELEFONICA A ZIARULUI: 3.30.10: SECRETARIATUL DE REDACŢIE: 3.30.15

DIRECTOR ŞI ADMINISTRATOR DELEGAT STELIAN POPESCU

BIBLIOTECA CENTRALA „ASOCIAŢIUNII" SIBIIU

PRACTICĂ ŞI EXPERIENŢĂ

„Monitorul Oficial" din 2 Ianuarie publică o lungă listă de salariaţi evrei ai diverselor întreprinderi, cari vor fi dublaţi cu români. Selecţionarea atentă a acestora din urmă, pregătirea, studiile şi munca lor vor fi completate deci cu experienţa zilnică, tehnică şi practică pe care o vor învăţa dela cei azi în funcţiune.

De aci trebue să pornească principiul românizării în complicatul domeniu al vieţii economice! Nu e suficient să ai bune intenţiuni, ori numai pregătirea teoretică. Sunt ramuri de activitate unde practica pe teren are o importanţă covârşitoare şi de aceea, pentru bunul mers al economiei naţionale, transformările trebuesc făcute fără zguduiri.

Drama vieţii noastre economice este cunoscută şi diriguitorii de până ieri ai ţării au partea lor de răspundere că au lăsat lucrurile în voia întâmplării până am ajuns la situaţia ca, în acest important sector, o proporţie de 90 la sută să fie în mâini neromâneşti.

Foarte puţine înfăptuiri s'au realizat în ultimii ani în acest domeniu, cu toate apelurile, somaţiile şi legiuirile chiar, adresate întreprinderilor civile şi comerciale, spre a ţine seama de faptul că: se bucură de toate avantagiile de proteguire a statului român; că partea covârşitoare a clientelei, românii o formează şi că deci este firesc, normal, ca naţiunea dominantă să aibă preponderenţă în personalul întrebuinţat.

Vinovate erau şi oficialitatea, care nu veghea la stricta aplicare a legilor pentru protecţia elementului etnic, şi conducerea întreprinderilor neromâneşti care nu ţinea seama de acest drept al statului.

Toate domeniile productivităţii comerciale, bancare, industriale, profesionale, erau invadate de elementele alogene recent venite din ţările unde nu mai găseau condiţii prielnice de îmbogăţire.

Clopotul de alarmă al blajinelor reforme din ultimii ani n'a fost ascultat de cei vizaţi, dar nici conducătorii nu s'au gândit să pregătească în mod practic elementele cari, graţie titlurilor şi priceperii, ar putea înlocui pe străinii din diferite întreprinderi ce progresau graţie contribuţiei româneşti.

Aceste dublări în funcţiune — măsură excelentă a ministerului economiei naţionale — vin să împlinească o lipsă: aceea a experienţei.

Nu sunt mari somităţi cei cari nu pot fi concediaţi pentrucă nu s'ar găsi înlocuitori români, dar pentru bunul mers al oricărei întreprinderi — verigă din şirul întregei vieţi economice — noul numit trebue să aibă şi cunoştinţele practice ale celui pe care îl înlocueşte.

Privind problema sub toate aspectele ei, procedând cu prudenţă şi cumineţenie, vom face cu adevărat o operă de românizare solidă, definitivă, vom pregăti elemente capabile şi vom menţine ritmul progresiv al mişcării economice, condiţiune esenţială a progresului unei ţări şi a consolidării unui stat.

O MISTIFICARE MAGHIARĂ

Mijloacele condamnabile ale propagandei ungare

Maghiarii nu se sfiesc să uzeze şi să abuzeze de cele mai condamnabile mijloace în propaganda lor înverşunată împotriva noastră.

Astfel, zilele trecute un ziar din Budapesta, „Nemzet Ör", a anunţat' că un trimis al său special în partea Transilvaniei ocupate a făcut o anchetă cu privire la „pretinsele" atrocităţi ce le-au săvârşit bandele teroriste maghiare, împotriva populaţiei româneşti.

Şi ca să dovedească... adevărul, acel „trimis special" s'ar fi adresat mai multor personalităţi române din teritoriul transilvănean ocupat, între care I. P. S. Episcopul bisericei unite, Iuliu Hossu, dr. Emil Haţieganu, fost ministru, profesor şi director al unicului ziar românesc de acolo, „Tribuna Ardealului".

La întrebarea formulată de trimisul special al ziarului „Nemzet Ör", dacă „au cunoştinţă de atrocităţile săvârşite împotriva Românilor de sub dominaţia ungurească", atât Episcopul Hossu, cât şi d. Emil Haţieganu ar fi răspuns că ei nu ştiu nimic despre maltratările suferite de Români, din partea ocupanţilor unguri, şi nici nu li s'ar fi adus la cunoştinţă asemenea fapte şi apoi, în încheere, au recomandat fraţilor lor de dincolo de frontieră... „să nu mai agite asemenea chestiuni şi ar face mai bine să ne lase să soluţionăm problemele noastre litigioase la Budapesta" (?!).

Nu numai atât. Postul de radio Budapesta, care este dirijat de guvernul maghiar, s'a grăbit să difuzeze în limbile ungară, română şi germană acele pretinse declaraţiuni atribuite Episcopului Hossu, dr. Emil Haţieganu şi altor români din teritoriul ocupat al Transilvaniei, în scop de propagandă, cu toate că ei nici nu le-au făcut şi nici n'au avut prilejul să stea de vorbă cu aşa zisul trimis special al ziarului „Nemzet Ör", — după cum reese din desminţirile categorice ce le-au dat cele două personalităţi române sub semnătura lor, ziarului „Tribuna Ardealului" din Cluj şi din protestul lor indignat împotriva acestei mistificări.

Iată metodele condamnabile la care recurg maghiarii în propaganda lor împotriva Românilor.

De-oparte falsuri şi calomnii împotriva României, pe de altă parte mistificări, prin presă şi radio, ca să inducă opinia publică străină în eroare asupra situaţiei tragice ce s'a creat celor peste 1.400.000 de fraţi ai noştri rămaşi sub dominaţia maghiară. Faptul că au putut să fie publicate într'un ziar, sub regimul cenzurei guvernului maghiar, acele fanteziste declaraţii atribuite unor personalităţi române şi apoi difuzarea lor prin postul de radio Budapesta, care deasemenea e sub controlul aceluiaş guvern, dezvălue originea campaniei împotriva noastră, alimentată continuu cu falsuri, calomnii şi mistificări.

Zadarnic încearcă prin asemenea mijloace condamnabile conducătorii Ungariei să înlăture adevărul asupra atrocităţilor, expulzărilor forţate şi abuzurilor de putere săvârşite de maghiari în Transilvania ocupată împotriva Românilor, căci dovezile documentare există: numărul şi numele românilor asasinaţi şi expulzaţi sunt cunoscute; după cum „exterminarea valahilor" din Transilvania prin orice mijloace, a fost propagată în rândurile tineretului maghiar de publicaţiuni oficioase tipărite la Budapesta, în 1939, sub actualul guvern prezidat de contele Teleki.

R. SEISANU

IMAGINI DIN ARDEAL

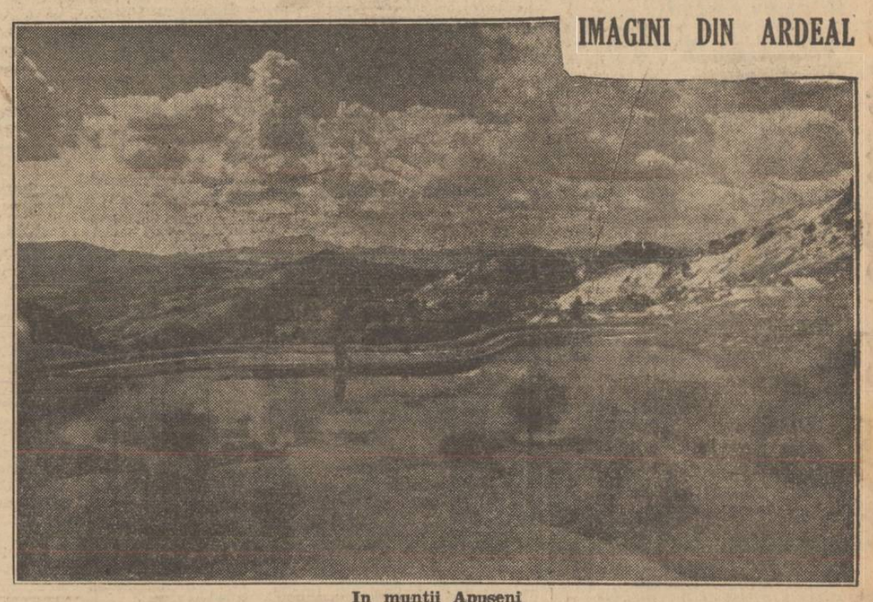

In munţii Apuseni

ARMONIE

Conducătorul Statului, generalul Antonescu, a sintetizat la „Radio", în cuvântul său către legionari, bazele armoniei ce trebue să domnească între conduşi şi conducători, drept urmare a marilor aşteptări ale mulţimii.

D-sa a arătat suferinţele mişcării legionare până să-şi înalţe biruinţa pe crucile de morminte ale martirilor din oastea celor ce propovăduiau instaurarea unei ere de dreptate, de legalitate, de omenie.

Tocmai aceste jertfe, căzute în numele idealului naţionalist, în lupta organizată de promotorul şi sufletul mişcării legionare, Corneliu Codreanu, formează legământul învierii şi realizarea speranţelor puse în religia dinamică a noului crez.

Nu se poate învrednici în chip mai nobil amintirea celor căzuţi decât înfăptuind pe baza legilor şi a spiritului de largă înţelegere opera cuprinsă în programul stabilit de cel ce veghează la aducerea lui la îndeplinire.

„Nu vă risipiţi zbuciumul în fapte mărunte, în clocotiri învrăjbitoare şi în răsbunări sterpe. Acestea vă scoboară şi amuţesc poruncile morţilor voştri", le-a spus conducătorul Statului, amintind că lumea, ţara, aşteaptă dela conducătorii tineri puteri de redeşteptare românească, pilde de înoire şi de înobilare.

„Familia, şcoala, biserica, justiţia, bogăţiile pământului nostru şi toată aşezarea Statului, trebuesc reîntemeiate, înrădăcinate deapururi în duhul nostru de viaţă românească".

Din trista şi dureroasa epocă a trecutului apropiat să tragem învăţămintele necesare şi să veghem să nu se repete faptele cari au adus haosul în administraţia publică şi nelinişte în sufletele mulţimii.

Ordinea nouă şi nepătată dă naţiunii îmbărbătarea eroică, necesară continuităţii neamului, îi dă îndemn la muncă pozitivă, îi încheagă solidaritatea atât de necesară în vremurile grele.

Ştiindu-se toţi egali înaintea legilor cari le garantează avutul, libertatea şi viaţa, bucurându-se că în era nouă vor avea mai multe posibilităţi de muncă şi propăşire, românii gonesc din mintea lor, ca un vis urât, detestabilele practici ale trecutului cari nu trebuesc să mai reînvie niciodată.

Cei cari au ştiut ce sunt suferinţa, chinurile şi năpasta, pornite toate din abuziva încălcare a legilor, trebue să dea poporului român lumina zilelor senine, pentru refacerea ţării adânc îndurerată, în urma tragicei sfâşieri a fruntariilor.

Dându-şi seama de răspunderile pe cari le au, asigurând prezentul şi netezind viitorul, conducătorii pot fi siguri că vor găsi în conduşi elementul de muncă, de reclădire şi de luptă, pe care se pot bizui în acţiunea cerută de imperativul naţionalismului românesc, curat, neşovăitor, năvalnic în împlinirea destinului ce îi indică drept ţel suprem: unirea!

Vor fi retrase mandatele

unui mare număr de deputaţi şi senatori din vechiul parlament francez

Geneva, 3 (Rador). — Corespondentul agenţiei DNB transmite următoarele:

Presa află din Vichy că în curând vor fi retrase mandatele unui mare număr de deputaţi şi senatori din vechiul parlament.

Este în prim rând vorba de membrii parlamentului declaraţi decăzuţi din naţionalitatea franceză, cum bunăoară ar fi: Henri de Kerillis, Pierre Cot, Maurice de Rotschild, Jonos Lapie, etc.

Vor mai fi retrase deasemenea mandatele membrilor evrei ai parlamentului, cărora, pe baza statutului evreesc, le este interzise orice activitate politică.

Mandatele vor fi retrase pe baza decretului promulgat acum în urmă care permite această retragere de mandate în interes public.

LA BERLIN SE PREGĂTESC IMPORTANTE EVENIMENTE POLITICE ŞI MILITARE

Declaraţia Fuehrerului, că războiul se va sfârşi in 1941 formează centrul discuţiilor in Germania. — Atenţia politică e indreptată asupra Bulgariei

Prin telefon dela corespondentul nostru particular

Berlin, 3. — Incă înainte de Crăciun a trebuit să se sublinieze, ca un semn tipic pentru desfăşurarea situaţiei, tăcerea completă în toate domeniile politice.

Dacă acum se desfăşoară din nou aceiaş situaţie, totuş, acest lucru se întâmplă cu diferenţa esenţială, că nu este valabil decât pentru aspectul exterior. După toate aparenţele însă, se pare că în dosul culiselor se pregătesc evenimente importante, atât în domeniul politic, cât şi în cel militar. In orice caz, de mult timp orice încercare de a afla informaţii asupra problemelor Sud-Estului european sau a Balcanilor, sau asupra celor ale Mării Mediterane sau Angliei a fost respinsă de cercurile autorizate, cu aluzia la rezervele ce sunt impuse din cauza stării de război. Din această cauză se acordă atenţiune faptului că cercurile italiene au desvăluit o parte a secretului, prin publicarea ordinului de zi al comandantului aviaţiei italiene asupra sosirii de formaţiuni ale aviaţiei germane în vederea colaborării cu aviaţia italiană. Cu acastă ocazie se subliniază de altfel, în ştirile din presă, că de acum câteva zile uniformele aviatorilor germani au fost văzute pe străzile oraşelor italiene. Acest lucru este poate cel puţin în parte o confirmare a ştirilor de acum câteva zile, cari vorbeau despre transporturi de trupe germane spre Italia.

De altfel, presa germană nu însoţeşte textul ordinului de zi italian cu comentarii proprii, ci se mulţumeşte a publica citate din presa italiană, spre a dovedi primirea entuziasmată ce s'a făcut trupelor germane în Italia. Presa italiană arată că trupele germane vor lupta împreună cu cele italiene pe toate fronturile din Marea Mediterană. Această afirmaţie este considerată ca o dovadă că Germania nu va mai considera pe viitor — aşa cum se declarase la început — Africa de Nord şi nici Albania ca teatre de război secundare.

Cauzele acestei schimbări nu se cunosc. Deoarece însă la Berlin se face aluzie în mod repetat asupra unei lovituri directe plănuită împotriva Angliei, cercurile observatoare din capitala Reichului sunt de părere că pe lângă alte motive necunoscute pentru intervenţia Germaniei de partea Italiei, ar exista şi intenţia de a se împiedica formarea unor forţe britanice prea puternice în Marea Mediterană şi de a exclude astfel aceste forţe dela marea bătălie împotriva Angliei.

Declaraţia cancelarului Hitler că războiul se va termina în anul 1941 a devenit centrul tuturor discuţiilor. Cu această ocazie se subliniază că în cazul ocupării insulei britanice, Angliei îi va fi imposibil să continue războiul din Canada. Această revenire la un plan abandonat încă de acum câteva luni nu a produs surprindere în cercurile observatoare din Berlin, ci din contră, este considerată ca o dovadă că toate gândurile germane se concentrează asupra războiului direct împotriva Angliei. Cercurile autorizate subliniază cu date statistice amânunţite capacitatea insuficientă a economiei şi industriei de armament a Canadei.

*

Asupra vizitei la Viena a d-lui Filoff, preşedintele consiliului bulgar, nu s'au putut obţine noui amănunte. Cercurile germane refuză orice informaţie, sau subliniază că motivul acestei călătorii ar fi consultarea unui medic. Totuş, se confirmă că ministrul Bulgariei la Berlin a plecat la Viena. Nu se poate spune dacă trebue să se dea ascultare svonurilor că între ministrul de externe german şi d. Filoff s'ar fi ţinut o întrevedere. In orice caz, atenţia politică este îndreptată în mare măsură asupra Bulgariei, atitudinii şi deciziilor ei, fapt la care contribue intervenţia activă a Germaniei de partea Italiei care a devenit vizibilă în urma trimiterii de formaţiuni ale aviaţiei germane.

M. S. REGELE LA PREDEAL

Predeal, 3 Ianuarie

Staţiunea noastră a avut astăzi din nou cinstea de a găzdui pe M. S. Regele Mihai, care a venit cu automobilul dinspre Sinaia, însoţit de d. maior Tomescu, aghiotant regal şi trei invitaţi.

Dela ora 10 jum. la 12 jum., Majestatea Sa şi însoţitorii au făcut ski pe terenul clubului sportiv „Amicii Predealului" ce se găseşte situat pe vârful Cioplea

La orele 12 jum. Majestatea Sa a părăsit Predealul, plecând cu automobilul spre Sinaia.

DESMINŢIREA UNOR ŞTIRI TENDENŢIOASE

COMUNICAT

Subsecretariatul de stat al armatei de uscat pe lângă ministerul apărării naţionale, aduce la cunoştinţă următoarele:

Un post de radio străin a comunicat în ziua de 2 Ianuarie 1941 informaţiuni tendenţioase referitoare la situaţia din ţară, afirmând că generalul doctor Marinescu şi un număr de colonei ar fi demisionat din armată în semn de protest.

Aceste informaţiuni fiind pure invenţiuni, se desmint în mod categoric.

DEASUPRA ANGLIEI

Odată ajunse deasupra teritoriului inamic avioanele germane lansează bombele nimicitoare împotriva obiectivelor alese

Iată cum arată de-aproape una din aceste bombe
Soldaţii germani au scris pe ea: „Pentru W. Churchill"

MEMORIILE LUI BISMARCK IN LIMBA RUSĂ

Moscova 3 (Rador). — Corespondentul agenţiei DNB transmite:

Ziarul „Isvestia" anunţă că „Biblioteca Politicei Externe" va publica în curând volumul al doilea în limba rusă a Memoriilor lui Bismark. Editarea celui de al treilea volum este prevăzută pentru luna Februarie.

„Izvestia" subliniază că în Rusia sovietică se dă o deosebită atenţiune acestei lucrări. Primul volum a fost epuizat în numai câtevn zile. Se crede că peste câteva zile va apare primul volum din „Istoria diplomaţiei", în aceiaşi serie de publicaţiuni, lucrare ce va fi editată de fostul comisar al poporului la Instrucţiunea Publică d. Potemkin în colaborare cu reputaţi istorici.

„DISCURSUL PREŞEDINTELUI ROOSEVELT REPREZINTĂ, IN MOD EFECTIV, O DECLARARE DE RĂZBOI"

Washington, 3 (Rador). — Corespondentul agenţiei „Stefani" transmite:

In ultima şedinţă a vechei Camere a deputaţilor, d. Cox a declarat că discursul preşedintelui Roosevelt, reprezintă în mod efectiv o declarare de război şi că tot ajutorul ce se va mai da Angliei, reprezintă o participare activă la război din partea Statelor Unite.

Comitetele militare ale Camerei încep astăzi ancheta asupra condiţiilor lucrărilor pentru apărarea naţională.

BILANŢUL PRIMEI ETAPE DE GUVERNARE

Odată cu încheierea anului calendaristic, guvernul a ţinut să înfăţişeze ţării bilanţul activităţii sale din cuprinsul celor aproape patru luni dela instalarea regimului naţional-legionar.

A fost o guvernare de mare răscruce: înăuntru, o ţară ciuntită şi demoralizată, cu fomentări anarhice sub cele mai nebănuite camuflări; în afară, necunoscute ameninţătoare pe liziera tuturor fruntariilor, fără un punct de sprijin în vreun sistem de alianţă sau în prietenia vreunei puteri.

La fiecare pas se îngrămădeau probleme noui şi răspunderi uriaşe. Grijile siguranţei teritoriale şi morale ale ţării se conjugau cu grijile siguranţei economice şi financiare. La destrămarea politică şi morală trebuia împiedecat cu orice preţ să se adaoge destrămarea materială prin ruperea echilibrului economic şi înfometarea ţării sau crahul financiar al Statului.

Prezent pe toate fronturile de şoc, luând în piept primejdiile interne şi externe, guvernul naţional-legionar, sub conducerea d-lui general Ion Antonescu, a izbutit să treacă examenul de foc al fazei celei mai primejdioase din cursul nouei tragedii a destinelor româneşti, oferind ţării un statut clarificat al poziţiei sale în politica externă şi canalizând deslănţuirile revoluţionare ale mişcării tineretului legionar, pe care se sprijină noua guvernare.

Este un adevărat miracol ceeace s'a putut dobândi în aceste direcţiuni în cursul celor mai puţin de 4 luni de guvernare naţional-legionară.

Dar rezultatele apar tot atât de miraculoase pe tărîmul îndatoririlor financiare şi economice, pe care încercăm să le examinăm aci.

Printre problemele urgente interne, primau aceea a refugiaţilor; a strângerii recoltei şi asigurării însămânţărilor; a înzestrării agriculturii şi a unui plan general de reconstrucţie a ţării; apoi problema aprovizionării oraşelor şi a regiunilor deficitare, cu toate anexele lor: problema preţurilor, a salariilor, etc.; în fine organizarea, reinstruirea şi înzestrarea armatei, cu îmbunătăţirea situaţiei materiale a ofiţerilor, subofiţerilor şi trupei.

In ce priveşte pe refugiaţi şi evacuaţi, pe lângă întreţinerea în cantine şi căminuri şi importantele ajutoare băneşti împărţite individual unui număr de 234.714 inşi, au putut fi plasaţi până la 15 N-brie 1940 un număr de

(Continuare în pag. 2-a)

ACŢIUNEA SUBMARINELOR

Mărturi de pe vasele scufundate de germani, [illegible] de valuri pe [illegible] mărit